پدافند اقتصادی

۱۷

Www.paydarymelli.ir

هفته نامه خبری، تحلیلی قرارگاه پدافند اقتصادی

شماره ۱۷ . سال اول . شنبه ۸ شهریورماه ۱۳۹۳ . ۳ ذیقعده ۱۴۳۵ . 30 August 2014 . گستره توزیع سازمان پدافند غیر عامل کشور

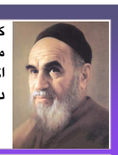

کسی تصور نکند که ما راه سازش با جهانخواران را نمی‌دانیم. ولی هیهات که خادمان اسلام به ملت خود خیانت کنند!... اگر بند بند استخوانهایمان را جدا سازند، اگر سرمان را بالای دار برند، اگر زنده زنده در شعله‌های آتشمان بسوزانند، اگر زن و فرزندان و هستی‌مان را در جلوی دیدگانمان به اسارت و غارت برند هر گز امان نامه کفر و شرک را امضا نمی‌کنیم.

(صحیفه امام، ج ۲۱، ص: ۹۸)

من یادم است که اوایل بعد از جنگ، که در جلسات بازسازی، با مسؤولان کشور می‌نشستیم - آن وقت آقای رئیس جمهور محترم، رئیس مجلس بودند و بعضی از مسؤولان دیگر هم بودند - جزو آرزوهای ما، یکی همین بود که چندین سد ساخته شود، یک مقدار راه ساخته شود، تعدادی کارخانه‌های اساسی در زمینه پتروشیمی، در زمینه فولاد و ... به وجود آوریم. اینها واقعاً جزو آرزوهایی بود که روی کاغذ می‌آوردیم و برای آن تلاش و کار می‌کردیم. امروز، بحمدالله آن آرزوها تحقق پیدا کرده و این کارها شده است.

بیانات در دیدار رئیس جمهور و هیات وزیران ۱۳۷۵/۰۶/۰۸

۸ توصیه مهم اقتصادی مقام معظم رهبری به دولت

دولت باید بسته سیاستهای اقتصادی خود را با سیاستهای اقتصاد مقاومتی تطبیق دهد

روابط راهبردی ایران و چین؛ سنگ‌اندازی غرب

صفحه ۴

اوباما فقط درفکر آشتی با ایران است

صفحه ۳

JPMorgan, other banks hacked, and FBI looks to Russia for culprits

Suspected reprisal for US sanctions resulted in gigabytes of stolen account data.

صفحه ۳

سازمان پدافند غیر عامل کشور

معاونت فرهنگی ، آموزشی و پژوهشی قرارگاه پدافند اقتصادی

جهت دانلود نسخه الکترونیک هفته نامه ، به "سایت پایداری ملی" مراجعه نمائید . چاپ مقالات و اخبار در این هفته نامه ؛ بمنزله تائید یا رد آن نمی باشد.

واشنگتن پست:

رهبران ایران هرگز از رئیس جمهور آمریکا نمی‌ترسند

روزنامه واشنگتن پست در گزارشی با اشاره به اینکه وعده های باراک اوباما درباره ایران عملی نشده است نوشت که ایرانیها به هیچ وجه از این رئیس جمهور آمریکا نمی‌ترسند.به گزارش فارس، روزنامه واشنگتن پست در گزارشی درباره ایران نوشت: رهبران ایران یک درس کلیدی را در داخل کشور جا انداخته اند؛ اینکه آنها به هیچ وجه از این رئیس جمهور آمریکا نمی‌ترسند. اگر غیر از این بود آنها این اقدامات را انجام نمی دادند: یک مقام ارشد ایران روز چهارشنبه گفت: ایران اخیرا آزمایشهای جدید در زمینه ماشینهای پیشرفته فرآوری اورانیوم انجام داده است؛ مساله ای که برای کشورهای غربی که به دنبال محدود کردن برنامه هسته ای ایران هستند آزار دهنده است.واشنگتن پست افزود: توسعه و ارتقای سانتریفیوژهای جدید ایران و جایگزینی آن با مدلهای فعلی به دقت از سوی غربیها رصد می‌شود چرا که ممکن است ایران را به صورت بالقوه به سمت ساخت بمب هسته‌ای نزدیک کند.برخلاف دولت واشنگتن، ایرانی ها به خوبی بلدند چگونه شرایط و توافق موقت با گروه ۵+۱ را مدیریت کنند. هدف همه آنها به دست آوردن توانائیهای هسته ای است. علی اکبر صالحی رئیس سازمان انرژی اتمی ایران اخیراً گفت که برنامه هسته ای این کشور صلح آمیز است، تولید اورانیوم با غنای پایین است و نصب و راه اندازی سانتریفیوژهای جدید حق ما است.

گزارشهای خبری همچنین می گویند که ایران در حال بازطراحی راکتور آب سنگین اراک است. ایران می گوید که این مدل می تواند مواد هسته ای کمتری نسبت به نوع قبلی آن تولید کند.واشنگتن پست در ادامه می نویسد: این مساله رنگ و بوی شگردی دیگری می دهد. »مارک دوبوویتز «کارشناس بنیاد دفاع از دموکراسی‌ها می گوید: این غیرممکن است که از حرفهای آقای صالحی بفهمیم که منظور وی تغییر طراحی ساده یا کاهش برگشت پذیر تولید پلوتونیوم است یا جایگزینی هسته اصلی راکتور که بازگشت آن برای تولید سوخت اورانیوم برای ساخت بمب اتمی را سخت می کند.اگر ایرانیها با دومی موافقت کرده باشند کاخ سفید باید نتیجه گیری کند که توافق ۲۴ نوامبر یک معامله برای امتیازات انحصاری درباره اراک درقبال تسهیل تحریمها بود. در هر موردی، باراک اوباما احتمالا تسهیل تحریمها را در قبال ابزارهای قابل بازگشت معامله می کند. اوباما می گوید که این توافق می تواند پایه ای برای دیگر موضوعات بغرنج به ویژه توانایی غنی سازی باشد. هرگونه سازش درباره اراک ممکن است نشانه این باشد که توافق جامع براساس تغییرات طراحیها، تغییرات فنی، شفافیت بالا و یک قرار داد کوتاه مدت پایه ریزی خواهد شد جایگیه بیشتر محدودیتها در عرض یک دهه یا بیشتر از بین خواهد رفت.دوبوویتز نتیجه گیری می کند که دولت باراک اوباما به تعطیل کردن تاسیسات هسته ای ایران که به طور بالقوه برای ساخت سلاح هسته‌ای می‌توانند کاربرد داشته باشند و یا اوراق کردن ابعاد کلیدی برنامه نظامی هسته‌ای ایران متعهد نیست.این گزارش مدعی شد: ایران می تواند کره شمالی دوم باشد در یک منطقه بسیار خطرناک. این می تواند نقض وعده های باراک اوباما برای متوقف کردن برنامه هسته‌ای ایران باشد. در هر سناریویی، توافق موقت میان ایران و گروه ۵+۱ برای نمایندگان و سناتورهایی که می‌خواستند به دیپلماسی یک شانس دیگر بدهند یک هشدار بیدار باش است. برای بقیه ما این به این معنی است که رئیس جمهور ما آماده است روی امنیت ملی ما ریسک کند، مسابقه تسلیحاتی در خاورمیانه افزایش پیدا کند و تهدیدها علیه اسرائیل بیشتر شود.

آمریکا هیچ غلطی نمی‌تواند بکند

تحریم روسیه دستور کار نشست آتی سران اتحادیه اروپا

صدراعظم آلمان در سخنانی اعلام کرد در پی افزایش حضور نظامی روسیه در شرق اوکراین، نشست آتی سران اتحادیه اروپا موضوع تحریم روسیه مورد بررسی قرار خواهد گرفت.

به گزارش تسنیم به نقل از رویترز، آنگلا مرکل صدراعظم آلمان اعلام کرد نشست روز یکشنبه سران اتحادیه اروپا موضوع تحریم‌ها علیه روسیه را در سایه حضور بیشتر نظامیان روسیه در اوکراین مورد بررسی قرار خواهد داد.

این در حالی است که وزارت دفاع روسیه اعلام کرد گزارش‌های منتشره در مورد حضور واحدهای نظامی روسیه در اوکراین هیچ وجهی از واقعیت ندارد.

در همین حین نیز ولادیمیر رئیس جمهوری روسیه و متئو رنزی نخست‌وزیر ایتالیا در گفتگوی تلفنی با یکدیگر موضوع لزوم افزایش تلاش‌های بین‌المللی برای توقف خونریزی در شرق اوکراین را مورد بحث و بررسی قرار دادند.

روزنامه آمریکایی دزرت سان :

اوج‌گیری مجدد روسیه با کمک ایران و چین/ سیاست‌های اوباما قادر به مهار روسیه نیست

یک روزنامه آمریکایی طی گزارشی تحلیلی می‌نویسد: روابط روسیه با چین، ایران و هند و حق وتوی این کشور در شورای امنیت سازمان ملل متحد این کشور را به صدر آورده است.به گزارش فارس، روزنامه آمریکایی »دزرت سان«، طی تحلیلی در زمینه اوج‌گیری قدرت روسیه می‌نویسد: روسیه به دنبال انضمام کریمه ، حمایت از استقلال طلبان شرق اوکراین و پشتیبانی از ایران و دولت سوریه ، به طور قابل ملاحظه‌ای از تحریم‌های تحمیلی آمریکا فرار کرده است.بر اساس این گزارش، آخرین تحریم اعمالی علیه روسیه اثر بسیار ناچیزی را بر بخش عظیم انرژی این کشور برجای گذاشته است.

در واقع این تحریم‌ها نتوانسته است در سیاست‌های بلند مدت روسیه جهت افزایش نفوذ در بخش‌های اقماری سابق خود و حتی کشورهای واقع در آسیای مرکزی خللی وارد کند.روسیه علاوه بر استفاده از نیروی نظامی قاطعانه اش در انضمام مجدد شبه جزیره کریمه به خاک خود از سرمایه و نفوذ در زمینه ایجاد تاسیسات هسته‌ای به ویژه در ایران و مجارستان استفاده می‌کند.به نوشته این روزنامه، تحت دستورات و هدایت »ولادیمیر پوتین«، رییس جمهور روسیه این کشور به طور فعالانه مجددا گستره اقتصادی خود در مناطقی که پیشتر تحت کنترل و احاطه اتحاد جماهیر شوروی سابق به عنوان یک ابر قدرت بود را در پیش گرفته است.در ادامه این تحلیل آمده است: بر خلاف انتظار تحریم های غرب علیه روسیه تنبیه ناچیزی بوده و آن ها توانستند بدون این‌که با واکنش خاصی از سوی اتحادیه اروپا مواجه شوند کریمه را به تصرف خود درآورند. باید اذعان کرد که سیاست‌های دولت اوباما نیز قادر به مهار روسیه نبود.در انتهای این گزارش آمده است: رابطه روسیه با چین متحد اقتصادی جدیدش، گرم شدن روابط با هند و قرارداد انرژی با ایران و نیز حق وتو در شورای امنیت سازمان ملل متحد به نظر می رسد خرس روسیه را به صدر آورده است و بنابر این در پی پیشبرد راهبردهای بلند مدت خود و در دست گرفتن اقتصاد جهان که پیشتر از دست داده بود بر آمده است.

در ۵ ماهه نخست امسال

تجارت خارجی ایران از ۴۱ میلیارد دلار گذشت

تازه ترین آمار گمرک از اوضاع تجارت خارجی کشور در پنج ماهه اول امسال نشان می دهد که حجم مبادلات تجاری ایران در این مدت به ۴۱ میلیارد و ۶۲۰ میلیون دلار رسیده است.به گزارش روابط عمومی گمرک ایران، در این مدت ۱۹ میلیارد و ۶۳۹ میلیون دلار انواع کالا صادر و به میزان ۲۱ میلیارد و ۹۸۱ میلیون دلار وارد کشورمان شده است.این ارقام نشان می دهد که صادرات غیر نفتی ایران در این مدت ۲۰ و ۸۳صدم درصد و واردات کشورمان هم ۳۳ و ۵۸ صدم درصد افزایش یافته است.اقلام عمده صادرات غیر نفتی در مدت یاد شده شامل پروپان مایع شده،متانول و بوتان مایع شده بوده و عمده ترین خریداران کالاهای صادراتی کشورمان هم به ترتیب چین ،عراق ، امارات متحده عربی، افغانستان و هند بوده اند.عمده واردات کشورمان به ترتیب به گندم با سهم۴ و ۹۷صدم درصدی از کل ارزش واردات ،وسایل نقلیه با موتور پیستونی درون سوز با حجم سیلندر بیشتر از ۱۵۰۰ سانتیمتر مکعب با ۳و۶۶ صدم درصد،برنج با ۳ و ۴۷ صدم درصد ، ذرت با ۲و۶۳صدم درصد و کنجاله سویا با ۲و۴۲صدم درصد اختصاص داردو عمده کشورهای صادرکننده کالا به ایران هم درپنج ماهه نخست امسال به ترتیب امارات متحده عربی،چین،هند، کره جنوبی و ترکیه بوده اند.

کود، سم و بذر در این دولت گران نشده و نمی‌شود/ انبارها پُر از کود است

مدیر عامل شرکت خدمات حمایتی بخش کشاورزی با بیان اینکه قیمت نهاده‌های کشاورزی از جمله کود، سم و بذر در طول فعالیت دولت یازدهم تغییری نکرده است، گفت: ما در سال جاری با افزایش قیمتی در این زمینه مواجه نخواهیم بود.تسنیم؛ علیرضا ولی در نشست خبری که به مناسبت هفته دولت برگزار شده بود با بیان اینکه استقلال کشور و امنیت ملی از اهداف محوری انقلاب است، افزود: دستیابی به استقلال و امنیت ملی بدون توجه به این مسئله امر محالی است و نمی‌توانیم استقلال کشور را انتظار داشته باشیم ولی نقش منحصر به فرد بخش کشاورزی را در این زمینه نادیده بگیریم. وی اضافه کرد: در چشم‌انداز ۲۰ سال کشور به افزایش بهره‌وری و استفاده بهینه از منابع و تولید محصولات کشاورزی برای رسیدن به خودکفایی تاکید شده است. ولی ادامه داد: اگر بخواهیم در تولید محصولات کشاورزی عملکرد خوبی داشته باشیم لازم است حضور با کیفیت و با عملکرد بالا تهیه کنیم و متناسب با آن به تغذیه گیاه (تهیه کود) توجه کنیم. ضمن اینکه ماشین‌آلات مناسب را برای زمان کاشت، داشت و برداشت فراهم سازیم و در زمان مناسب از سموم دفع آفات استفاده کنیم.مدیر عامل شرکت خدمات حمایتی بخش کشاورزی تامین نهاده های کشاورزی را ماموریت این شرکت عنوان کرد و گفت: در حال حاضر یکی از کلیدی‌ترین الزامات تحقق بخش کشاورزی تامین و تدارک مطلوب نهاده‌ها است و ما ۵ مولفه کیفیت، کمیت، زمان، هزینه و سهولت دسترسی را در تامین این نهاده‌ها اساس کار خود قرار داده‌ایم.وی با بیان اینکه بزرگترین سرمایه ما تعداد ۴ میلیون مشتری (کشاورز) و زنجیره مویرگی توزیع در کشور و بردمان است اظهار کرد: در زمینه کودهای داخلی ما در راستای اقتصاد مقاومتی تلاش می‌کنیم اما تهیه بخشی از آنها در کشور میسر نیست که اقدام به واردات آن از دیگر کشورها نموده‌ایم. مدیر عامل شرکت خدمات حمایتی بخش کشاورزی افزود: ما از کشورهایی مانند بلژیک، آلمان، هلند، بلغارستان، شمال آفریقا بویژه تونس، روسیه و بلاروس دعوت کرده‌ایم تا در کشور ما در زمینه تولید کود سرمایه‌گذاری و رقابت کنند. ولی با بیان اینکه قیمت نهاده‌های کشاورزی از جمله کود، سم و بذر در طول فعالیت دولت یازدهم تغییری نکرده است، گفت: ما در سال جاری با افزایش قیمتی در این زمینه مواجه نخواهیم بود.

پیشنهاد گروه بین‌المللی بحران برای توافق ۳ مرحله‌ای بر سر برنامه هسته‌ای ایران

به گزارش بی‌بی‌سی، گروه بین المللی بحران در تازه ترین گزارش خود درباره مذاکرات هسته ای ایران و کشورهای ۵+۱ گفته که دو طرف از سوابق گذشته درس نگرفته‌اند و به غلط تصور می‌کنند که استیصال و نیاز شدید به رسیدن به توافق، کف خواسته‌های طرف مقابل را پایین می‌آورد و وادارش می کند که محدودیت های آنها را سیاست داخلی خود را نادیده بگیرد.این گزارش هشدار می دهد که نتیجه چنین تصوری می‌تواند بازی دیپلماتیک خطرناکی باشد که نتیجه ای جز شکست ندارد.توصیه گروه بین‌المللی بحران این است که ایران و کشورهای ۵+۱ برای درک دغدغه های سیاسی طرف مقابل، که به اختلاف نظر در مسائل فنی منجر می شود، تلاش کنند.گروه بین المللی بحران، یک سازمان غیردولتی تحقیقاتی متشکل از سیاست‌مداران برجسته عمدتا غربی است.گزارش اخیر گروه بین‌المللی بحران خواسته های ایران در مذاکرات هسته ای را شامل ادامه برنامه غنی‌سازی در سطحی قابل توجه، تحقیقات علمی در این زمینه و لغو قابل ملاحظه تحریم ها می داند.در مقابل کشورهای ۵+۱ نیز می‌خواهند سد محکمی بین برنامه هسته ای صلح آمیز ایران و توانایی های بالقوه نظامی کشیده شود، نظارتی دقیق بر برنامه هسته‌ای ایران انجام گیرد و اعتماد بین دو طرف تقویت شود.گروه بین‌المللی بحران به ایران توصیه می کند که برنامه غنی سازی صنعتی را به تعویق بیندازد و محدودیت‌های بیشتری را بر شمار سانتریفوژهایش بپذیرد.در مقابل کشورهای ۵+۱ نیز باید توسعه کیفی توان غنی سازی ایران را بپذیرند.نیروگاه اتمی بوشهر نیز یکی از مواردی است که در این گزارش به آن پرداخته شده است.گروه بین‌المللی بحران بر این باور ایران باید متعهد شود که تنها از سوخت تامین شده از طرف روسیه برای این نیروگاه استفاده کند و در عین حال روسیه نیز تضمین های قویتری درباره تامین سوخت و همکاری هسته ای به ایران بدهد.در پایان این گزارش، گروه بین‌المللی بحران پیشنهاد می‌کند که بر یک برنامه اقدام مرحله‌ای توافق شود که مطابق آن تا سال ۲۰۳۱ و در سه مرحله مختلف همه دغدغه‌های دو طرف برطرف شود.

معاون وزیر جهاد کشاورزی خبر داد

کاهش نرخ سود تسهیلات کشاورزی از ۲۲ به ۱۷ درصد/ نرخ خرید تضمینی کشاورزی به زودی اعلام می‌شود

معاون امور برنامه‌ریزی و اقتصادی وزارت جهاد کشاورزی گفت: با پیگیری وزیر جهاد کشاورزی و با دستور رئیس‌جمهور نرخ تسهیلات کشاورزی امروز از ۲۲ به ۱۷ درصد کاهش یافت.

به گزارش وزارت جهاد کشاورزی، عبدالمهدی بخشنده معاون امور برنامه‌ریزی و اقتصادی وزارت جهاد کشاورزی گفت: با پیگیری‌های ویژه وزیر جهاد کشاورزی به منظور کاهش نرخ تسهیلات بخش کشاورزی -که قبلاً ۲۲ درصد تعیین شده بود- و با دستور و پشتیبانی روحانی رئیس جمهوری و همراهی و مساعدت دبیر کل بانک مرکزی و وزیر اقتصادی و دارایی از امروز نرخ تسهیلات بخش کشاورزی شامل تمام فعالیت های حوزه های زراعت، باغداری، دام و طیور، شیلات و آبزیان ، مکانیزاسیون ، عملیات زیر بنایی آب و خاک و سیستم‌های آبیاری تحت فشار معادل ۱۷ درصد تعیین و به بانک کشاورزی برای اجرا ابلاغ شد.وی افزود: با تلاش مجدانه مدیران و همکاران ما در بانک کشاورزی و سایر بانک های کشور و در آغاز فصل کشت پائیزه هر چه سریع تر پرونده های پرداخت تسهیلات که به خاطر تعیین نرخ قطعی تسهیلات معطل مانده بود از امروز با نرخ جدید سود اعلام شده به اجرا در آید.بخشنده اعلام کرد: نرخ تضمینی خرید محصولات باغی در کمیسیون اقتصاد هیات دولت به تصویب رسیده است و امیدواریم تا هفته آینده این نرخ ها توسط دولت تنفیذ و ابلاغ شود.

وی همچنین در ارتباط با تعیین نرخ جدید خرید تضمینی محصولات زراعی مانند گندم، جو، ذرت ، دانه‌های روغنی سایر محصولات اعلام کرد: نرخ‌های پیشنهادی وزارت جهاد کشاورزی در اواخر ماه گذشته برای بررسی و تصویب به دولت پیشنهاد شده است که امیدواریم هیات دولت در اسرع وقت و قبل از شروع کشت‌های پائیزه نرخ‌های جدید را تصویب و ابلاغ نماید.

۸ توصیه مهم اقتصادی امام خامنه‌ای به دولت یازدهم

حضرت آیت‌الله العظمی امام خامنه‌ای رهبر انقلاب اسلامی در دیدار رئیس‌جمهور و اعضای هیئت دولت توصیه های مهمی را در حوزه اقتصاد به کابینه یازدهم داشته‌اند.

تسنیم: امام خامنه‌ای در این دیدار هشت توصیه مهم اقتصادی به دولت یازدهم داشتند که عبارت است از تکیه بر تولید و ظرفیت های داخلی و حمایت از تولید، اجرای سیاست های اقتصاد مقاومتی برای بالفعل کردن ظرفیت های داخلی، خروج بانک‌ها از بنگاه‌داری، توجه ویژه به بخش کشاورزی و صنایع تبدیلی روستاها، توجه ویژه به بخش معدن و ارزش افزوده و اشتغال‌زایی این بخش، جلوگیری از واردات بی رویه و سخت گیری در واردات کالاهای غیرضرور و تجملی، تکمیل مسکن مهر و صرفه جویی در آب کشاورزی.

رهبر انقلاب اسلامی در اولین توصیه اقتصادی خود با اشاره به لزوم تکیه بر توان و ظرفیت‌های داخلی و حمایت از تولید، افزودند: کلید رونق اقتصادی که مورد تأکید رئیس‌جمهور محترم نیز است، مسئله تولید است. باید با استفاده از ظرفیت‌های فراوان داخلی، تولید را به حرکت در آورد تا رونق اقتصادی و افزایش صادرات غیرنفتی محقق شود.

امام خامنه‌ای اجرای سیاست‌های اقتصاد مقاومتی را برای بالفعل کردن ظرفیت‌های داخلی و به حرکت در آوردن تولید، بسیار مهم دانستند و خاطرنشان کردند: دولت باید بسته سیاست‌های اقتصادی خود را با سیاست‌های اقتصاد مقاومتی تطبیق دهد و مواردی را که غیرمنطبق با این سیاست‌هاست، حذف کند.

ایشان تثبیت قیمت ارز و کنترل تورم را از اقدامات با ارزش دولت در یک سال گذشته برشمردند و افزودند: نباید به این اقدامات بسنده کرد زیرا این موارد، قدم‌های اول هستند.

رهبر انقلاب اسلامی یکی از مشکلات جدی کنونی کشور را بنگاه‌داری بانک‌ها دانستند و تأکید کردند: دولت باید این موضوع را به طور جدی پیگیری و حل کند زیرا بانک‌ها باید در خدمت تولید باشند و اگر در خدمت تولید قرار گیرند بسیاری از مشکلات حل خواهد شد.

توجه ویژه به بخش کشاورزی و صنایع تبدیلی در روستاها توصیه دیگر حضرت آیت‌الله خامنه‌ای به دولت بود. ایشان تأکید کردند: صنایع بخش کشاورزی، یکی از بخش‌های راهبردی است که در همه کشورها به آن کمک ویژه می‌شود و دولت باید به بخش کشاورزی مساعدت ویژه‌ای داشته باشد.

رهبر معظم انقلاب اسلامی خاطرنشان کردند: راه توسعه روستاها، ایجاد صنایع تبدیلی در روستاهاست.

حضرت آیت‌الله خامنه‌ای، اهمیت ویژه بخش معدن و ارزش افزوده و اشتغال‌زایی این بخش را به عنوان توصیه بعدی بیان کردند و سپس با اشاره به ضررها و زیان های واردات بی‌رویه و تاثیر منفی آن بر تولید داخلی، توصیه دیگر خود را به این موضوع اختصاص دادند.

امام خامنه‌ای با تاکید بر اینکه موضوع واردات، فقط از طریق تعرفه حل نخواهد شد، افزودند: دولت باید در خصوص واردات کالاهای غیرضروری و تجملی سخت گیری بیشتری انجام دهد و اِعمال قدرت کند.

دیگر توصیه اقتصادی رهبر انقلاب اسلامی در خصوص آب کشاورزی بود که حضرت آیت‌الله خامنه ای ضمن تأیید سیاست‌های وزارت نیرو در خصوص آب، گفتند: یکی از راه‌حل‌های جدی برای مشکل آب در کشور، صرفه‌جویی در آب کشاورزی از طریق استفاده از شیوه‌های نوین آبیاری به ویژه آبیاری تحت فشار است.

توجه جدی برای تکمیل مسکن مهر، آخرین توصیه رهبر انقلاب اسلامی به دولت در حوزه اقتصاد بود.

حضرت آیت‌الله خامنه‌ای گفتند: اگر احتمالا با اصل طرح مسکن مهر و یا نحوه تزریق اعتبارهای بانکی به آن مخالفتی وجود دارد، اما این را هم بدانیم که اکنون چند میلیون نفر چشم انتظار تکمیل مسکن مهر هستند و باید این کار به طور جدی پیگیری شود و به اتمام برسد.

طرف مقابل زیاده خواه نباشد حصول توافق تا ۲۴ نوامبر کاملا عملی است

سیدعباس عراقچی معاون حقوقی و بین الملل وزیر امور خارجه روز پنجشنبه در نشست توجیهی سفرا و روسای نمایندگی های مقیم تهران، آخرین وضعیت مذاکرات هسته ای جمهوری اسلامی ایران با ۵+۱ را تشریح و با بیان ویژگی توافقات برنامه عمل مشترک ژنو، بر جدیت کشورمان جهت حصول نتایج عملی و مثبت در مذاکرات جاری هسته ای تاکید کرد.به گزارش تسنیم، عضو ارشد تیم مذاکره کننده هسته ای کشورمان، با تعیین کننده خواندن سه عنصر جدیت در مذاکرات، حسن نیت طرفهای مذاکره کننده و معقول و منطقی بودن انتظارات طرفین در مذاکرات، هرگونه حصول به نتیجه ملموس مذاکرات را منوط به رعایت سه اصل فوق الذکر دانست.وی تاکید کرد: جمهوری اسلامی ایران با جدیت و حسن نیت کامل و نیز ایده های منطقی و راهگشا وارد مذاکرات شده و اطمینان دارد چنانچه طرف مقابل نیز با جدیت و حسن نیت مذاکرات را ادامه داده و در پی زیاده خواهی نباشد، حصول توافق تا تاریخ ۲۴ نوامبر کاملا عملی است.معاون بین الملل وزیر امور خارجه، ضمن تاکید بر اهمیت مذاکرات دو جانبه در کنار مذاکرات چند جانبه با ۵+۱، به تغییر نوع نگاه بین المللی نسبت به جمهوری اسلامی ایران اشاره کرد و افزود: در یک سال گذشته و در نتیجه رویکرد سیاست خارجی دولت یازدهم و از جمله جدیت در مذاکرات، علیرغم فضاسازی های گذشته بین المللی، اکنون جامعه بین الملل تصویری روشن و واقعی از اهداف صلح طلبانه جمهوری اسلامی ایران داشته و پروژه معرفی ایران به عنوان تهدیدی برای صلح و امنیت بین المللی شکست خورده است.عراقچی در پایان ابراز امیدواری کرد که مذاکرات تا ۲۴ نوامبر سال جاری به نتیجه رسیده و تاکید کرد که جمهوری اسلامی ایران متناسب با میزان حسن نیت طرف مقابل در مذاکرات، رفتار خواهد کرد.

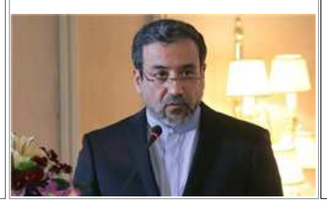

ظریف: امیدواریم در زمان کوتاه باقی‌مانده از مذاکرات هسته‌ای به نتایج مثبت برسیم/ لاوروف: برحق ایران براستفاده از انرژی هسته‌ای تأکید داریم

وزرای خارجه ایران و روسیه در نشست خبری مشترکی که پس از دیدارشان در مسکو برگزار شد، بر مواضع نزدیک دو طرف در موضوعات مختلف جهانی تأکید کردند.به گزارش فارس، »محمد جواد ظریف «وزیر امور خارجه ایران که به مسکو سفر کرده، دیروز با »سرگئی لاوروف «همتای روس خود دیدار و گفت‌وگو کرد. طرفین پس از این دیدار با حضور در نشست خبری مشترک، بر نزدیکی دیدگاه‌های دو کشور در موضوعات مختلف جهانی تأکید کردند.آقای لاوروف در ابتدای این نشست، گفت دو کشور در موضوعات مختلف از جمله لزوم مبارزه با تروریسم، مبارزه با مواد مخدر، ثبات در خاورمیانه و مسائل دیگر دیدگاه های نزدیکی دارند.وی همچنین با بیان اینکه ایران و روسیه برای حل مسائل خاورمیانه با یکدیگر همکاری می‌کنند، به روند مذاکرات هسته‌ای با ایران اشاره کرد و گفت روسیه از حق ایران برای استفاده از انرژی هسته‌ای و حل مناقشه کنونی از طریق دیپلماسی، تأکید دارد.وی نسبت به افزایش روابط دوجانبه و همکاری‌های ایران و روسیه نیز ابراز خوش‌بینی کرد.در ادامه این نشست »محمد جواد ظریف « وزیر امور خارجه ایران با اشاره به اینکه این سومین بار است که به روسیه سفر می‌کند، گفت روابط دو کشور طی یکسال گذشته به بالاترین سطح رسیده است.وی با تشکر از مواضع روسیه در مذاکرات هسته‌ای ایران و گروه ۵+۱، ابراز امیدواری کرد که طرفین در مدت زمان کوتاه باقی‌مانده از مهلت مذاکرات، به نتایج مثبتی دست یابند.آقای ظریف با بیان اینکه ۵+۱ باید در مذاکرات هسته ای موضعی واقع‌بینانه‌تر اتخاذ کند، تحریم‌های وضع‌شده علیه ایران را غیرقانونی و ابزاری برای فشار آوردن به ایران توصیف کرد.

آیا کانال های ارتباطی تهران – واشنگتن فعال می شوند؟

درسال ۲۰۰۷، رایان کروکر یک کانال ارتباطی با ایران باز کرداما جیمز جفری سفیر سابق ایالات متحده در عراق در فاصله سال های ۲۰۱۰ و ۲۰۱۲ اعتقاد دارد که ایران و امریکا در این خصوص دستاوردی نداشتند

دیپلماسی ایرانی؛به نقل از دیلی بیست، درحالی که داعش پایگاه خود در سوریه را ترک کرده است، به نظر می رسد که بهترین زمان برای ایجاد اتحاد بزرگ برای نابودی داعش فرا رسیده اما تاکنون ایالات متحده با ایران و ارتش سوریه مذاکره ای نداشته است. هواپیماهای ایالات متحده درحال بمباران مواضع داعش هستند و گفته می شود که تانک های ایران هم به شمال عراق فرستاده شده اند. اما ارتش این دو کشور خارجی که در حال جنگ با داعش هستند، با هم مذاکره ای نداشتند. مقام های آمریکایی و عراقی به دیلی بیست گفته اند که هیچ کانال ارتباطی مستقیمی برای هماهنگ کردن فعالیت های نظامی در عراق تشکیل نشده است. در عوض پیام ها میان ایالات متحده و ایران از طریق مقامات ارشد عراقی که به دو کشور رفت و آمد دارند، منتقل می شود.

یکی از مقامات ارشد آمریکایی در این باره می گوید »کانال های ارتباطی ما در مقایسه با یک سال پیش تغییری نکرده است. فعالیت های زیادی وجود دارد، ولی ما کانال جدیدی ایجاد نکرده ایم »هفته ی پیش تعدادی از تحلیلگران پیشنهاد دادند که به منظور مقابله با داعش باید یک اتحاد بزرگ با حضور ایران، روسیه، سوریه و ایالات متحده تشکیل شود. اما تاکنون این اتفاق رخ نداده است. روز دوشنبه، ولید المعلم وزیر خارجه سوریه هرگونه فعالیت های آمریکا علیه داعش در سوریه را حرکتی تجاوزکارانه نامید، ولی با وجود این هشدار، وال استریت ژورنال گزارش داده است که پنتاگون در حال آماده شدن برای اعزام هواپیماهای جاسوسی به آسمان سوریه است.

درحالی که روسیه هواپیماهای مورد نیاز عراق برای مبارزه با داعش را تامین نموده است، تنش ها میان کاخ سفید و کرملین همچنان ادامه دارد. دولت اوباما رژیم پوتین را به ارسال سلاح به اوکراین (و خودشان آن را کمک های بشردوستانه می نامند) متهم می کند. این درحالی است که رهبران ایران پیغام داده اند که حاضر به همکاری بر سر حمله به داعش هستند.

یکی از مقام های عراقی که همکاری نزدیکی با ارتش ایالات متحده دارد به دیلی بیست گفته که سیاست مدارن عراقی به ویژه کردها و شیعیان ناسیونالیست در حال انتقال پیام میان ایالات متحده و ایران هستند. اما در حال حاضر کانال ارتباطی اصلی برای مذاکره ایران و آمریکا، مذاکرات هسته ای در وین اتریش است. همچنین یکی از مقامات آمریکایی می گوید بعد از آن که شهر موصل در ماه ژوئن توسط داعش سقوط کرد، دیپلمات ها موضوع عراق را در حاشیه ی مذاکرات هسته ای مطرح کردند. اما مقامات به این مسئله هم اشاره می کنند که تنها برای مطلع کردن ایران از اقدامات آمریکا بوده است و هیچ مذاکره ای درباره این که چه اقداماتی باید برای مبارزه داعش صورت بگیرد، انجام نشده است.

به داخل عراق بازمی گردیم، ایران با استفاده از مشاورانش به عراق کمک می کند. هفته ی گذشته نیز گزارشی منتشر شد که براساس آن ایران تانک هایش را برای مبارزه با داعش به شمال عراق فرستاده است. ایران و ایالات متحده پیش از این هم همکاری های فنی در عراق با یکدیگر داشته اند. در جریان جنگ خلیج فارس در سال ۱۹۹۱ و اشغال عراق در سال ۲۰۰۳، مقامات ایران و آمریکا بر سر رسیدن به پروتکلی درباره سقوط احتمالی خلبانی آمریکایی در خاک ایران به رایزنی پرداخته اند.

درسال ۲۰۰۷، رایان کروکر یک کانال ارتباطی با ایران باز کرد. اما جیمز جفری سفیر سابق ایالات متحده در عراق در فاصله سال های ۲۰۱۰ و ۲۰۱۲ اعتقاد دارد که ایران و امریکا در این خصوص دستاوردی نداشتند ولی این کانال همچنان باز است. جفری علاوه بر این می گوید که مقامات ارتش ایالات متحده بارها کانال های ارتباطی با ایران را به وجود آوردند و درباره مسائل فنی در خلیج فارس با هم مذاکره داشته اند اما آن گونه که میان ایالات متحده با روسیه و چین پروتکل رسمی برای این گونه روابط وجود دارد، این پروتکل در روابط آمریکا و ایران صدق نمی کند.

آیا غرب می‌تواند در همکاری استراتژیک ایران و چین شکاف ایجاد کند؟

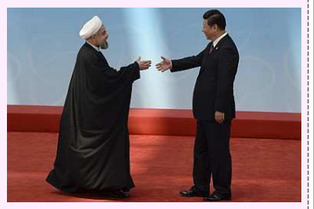

غرب تلاش می‌کند تا در روابط میان ایران و چین شکاف ایجاد کند اما تاکنون چندان موفق نبوده و روابط این دو کشور حتی با وجود اعمال تحریم‌های فلج‌کننده از سوی غرب بیش‌ازپیش افزایش یافته است.

اشراف:مجله »دیپلمات «در گزارشی به قلم »لارن دیکی « و »هلیا ایقانی «از اندیشکده »شورای روابط خارجی « آمریکا به بررسی موضوع تعاملات و روابط میان ایران و چین پرداختند. به نظر می‌رسد دو کشور ایران و چین به روابط دوجانبه با یکدیگر نیازمندند و بعید است که به این زودی‌ها خللی در روابط میان این دو کشور ایجاد شود. در واقع حمایت پشت‌پرده چین از ایران است که این رابطه را تاکنون پابرجا نگه داشته است. به رغم آنکه تحریم های اعمال شده علیه ایران دسترسی بازار این کشور را با محدودیت‌های جدی روبرو کرده است اما با این وجود چین نفت ایران را می‌خرد. چین در شورای امنیت سازمان ملل متحد از ایران حمایت و پشتیبانی کرد و در طول مذاکرات هسته‌ای ایران با گروه ۵+۱ (پنج عضو دائم شورای امنیت سازمان ملل متحد بعلاوه آلمان) نیز در مواجهه با خواسته‌های غرب بر منافع ایران پافشاری بسیاری کرد.

چین همچنان یکی از قابل اطمینان ترین شرکای تجاری ایران محسوب می‌شود

از زمان شدت گرفتن تحریم های آمریکا در سال ۲۰۱۰ میلادی، چین یکی از قابل اطمینان ترین شرکای تجاری ایران محسوب می شود. حفظ روابط مستحکم با پکن جمهوری اسلامی ایران را قادر می‌سازد تا تحریم‌های غرب را دور زده و از سقوط ارزش پول ملی خود نیز جلوگیری کند و این دو رویداد همان چیزی است که می‌تواند ضربات فلج‌کننده‌ای را به اقتصاد ایران وارد آورد. واردات نفت چین از ایران تنها در شش‌ماهه نخست سال ۲۰۱۴ میلادی به ۶۳۰۰۰۰ هزار بشکه در روز رسید که در مقایسه با سال گذشته ۴۸ درصد افزایش داشته است. مطالعات انجام‌شده در این زمینه حاکی از آن است که این آمار تنها به‌مثابه نوک کوه یخ است. جمهوری اسلامی ایران با داشتن رتبه چهارم دنیا از نظر بیشترین ذخایر نفت خام در حال حاضر سومین تأمین‌کننده نفت خام کشور چین است و بر طبق اخبار و گزارش های رسانه های فارسی ایران، این کشور سالانه ۱۲ درصد واردات نفت چین را تأمین کرده است.

تحریم‌های غرب تاکنون نتوانسته بازدارنده تعاملات پکن و ایران باشد

واضح است که تحریم‌های غرب تاکنون نتوانسته و بعد از این هم نخواهند توانست به عنوان عامل بازدارنده‌ای در تعاملات پکن و حوزه انرژی ایران عمل کند. دولت آمریکا در سال ۲۰۱۲ میلادی کشورهایی که با بخش انرژی ایران در ارتباط بودند را هدف تحریم قرار داد و پس از آن به چین اعلام کرد در صورتی که روند خرید و واردات نفت خود را از ایران کاهش دهد از معافیت تحریم‌ها برخوردار خواهد شد. این معافیت ها دوباره در اواسط سال ۲۰۱۴ میلادی تمدید شدند اما هیچ کدام از این اتفاقات نتوانستند در سرعت و روند روبه رشد معاملات انرژی میان تهران و پکن خللی وارد کنند.

ایران و چین علاوه بر حوزه انرژی در بسیاری از حوزه‌های دیگر با یکدیگر تعامل و همکاری دارند

دولت چین تا حدی اعتماد دولت اوباما را به دست آورده است و به همین دلیل است که این کشور توانسته اخیراً از معافیت تحریم‌ها برخوردار شود. از طرف دیگر این کشور با ادامه واردات حجم بالایی از نفت فوق سبک ایران باعث تقویت حکومت ایران خواهد شد.این دو کشور علاوه بر حوزه انرژی در بسیاری از حوزه های دیگر از صادرات اسباب بازی گرفته تا تجارت اسلحه با یکدیگر تعاملات تجاری دارند. از سال ۲۰۰۷ میلادی تاکنون سهم کل تجارت میان پکن و تهران افزایش بسیار چشمگیری داشته است و چین توانست جایگاه اتحادیه اروپا را تسخیر کند و به بزرگ ترین شریک تجاری ایران تبدیل شود. بر طبق گزارش‌های وزارت امور خارجه کشور چین، میزان معاملات تجاری میان تهران و پکن در سال ۲۰۱۲ میلادی رقمی بالغ بر ۳۶ میلیارد دلار بوده است و بر طبق آمارهای ایران میزان معاملات و تجارت غیرنفتی این دو کشور در اوایل سال جاری ۱۳ میلیارد دلار برآورد شده است.

هنوز به مرز های سیاست گذاری مؤثر در کاهش نرخ تورم نرسیده‌ایم

رئیس پژوهشکده پولی و بانکی با اشاره به کاهش نرخ تورم در ماه های اخیر گفت: این کاهش عمدتا ناشی از انضباط پولی، انضباط در بودجه، ثبات نرخ ارز و رکود اقتصاد است و هنوز به مرزهای سیاست‌گذاری موثر در کاهش نرخ تورم نرسیده‌ایم.به گزارش روابط عمومی بانک مرکزی جمهوری اسلامی ایران، فرهاد نیلی، رئیس پژوهشکده پولی و بانکی در همایش نیم روزه »افق کاری بانک مرکزی برای تدوین برنامه ششم توسعه اقتصادی- اجتماعی کشور «که چهار شهریور ماه جاری در بانک مرکزی برگزار شد، گفت: براساس مطالعه انجام شده توسط صندوق بین المللی پول، ایران، یکی از بالاترین نسبت های مطالبات غیرجاری با کمترین سطح ذخیره‌گیری را در گروه همسان خود در سال ۲۰۱۰ دارا بودوی با تاکید بر اندک بودن ذخیره‌گیری بانکها برای مطالبات غیر جاری در مقایسه با دیگر کشورها عنوان داشت: سرمایه بانک‌ها برای پوشش زیان ناشی از نرخ پایین وصول این دارایی‌ها نسبت به دیگر کشورها ناکافی است و این امر می‌تواند سلامت مالی شبکه بانکی را با تردید مواجه سازد.رئیس پژوهشکده پولی و بانکی ضمن مقایسه کشورهای ترکیه، عربستان و ایران تصریح کرد: کاهش اعتبارات اعطایی به بخش خصوصی پس از سال ۲۰۰۹ می‌تواند در کاهش نرخ رشد اقتصادی موثر باشد.نیلی دسترسی بخش خصوصی به اعتبار و هدف‌گیری نامناسب تسهیلات بانکی را دو چالش عمده در مسیر توسعه مالی برشمرد و عنوان داشت: طبق گزارش بانک جهانی، اعتبار اعطایی به بخش خصوصی از سال ۲۰۰۹ به میزان چشمگیری کاهش یافته است و این موضوع می‌تواند در کاهش نرخ رشد اقتصادی موثر باشد.وی همچنین ضمن مقایسه آمار نرخ بیکاری در گروه‌های سنی طی سال‌های ۱۹۹۶ تا ۲۰۱۱ اظهار داشت: تسهیلات بانکی از توانایی کاهش بیکاری در طول دو دهه اخیر برخوردار نبوده و نرخ بیکاری در مردان ۲۰ تا ۲۴ سال از ۱۵ درصد در سال ۱۹۹۶ به بیش از ۳۵ درصد در سال ۲۰۱۱ و زنان در همین گروه سنی از ۲۰ درصد در سال ۱۹۹۶ به حدود ۵۰ درصد در سال ۲۰۱۱ افزایش پیدا کرده است.رئیس پژوهشکده پولی و بانکی با اشاره به طرح تحقیقاتی تدوین سند چشم انداز نظام مالی کشور که اجرای آن به پژوهشکده محول شده است، گفت: هدف از این طرح، تحقیقات را می‌توان در سه محور محک‌زنی نظام خدمات مالی کشور در مقایسه با تجربه سایر کشورها، اجماع سازی در بین ذی نفعان در مورد نقاط قوت و ضعف، تهدیدها و فرصت های نظام مالی کشور و طراحی برنامه‌های اجرایی تحقق سند طراحی‌شده تبیین کرد.نیلی سند چشم‌انداز صنعت خدمات مالی را دارای پنج رکن دانست و افزود: رکن اول شامل نقطه ضعف های صنعت خدمات مالی ایران، رکن دوم نقش مورد انتظار از صنعت خدمات مالی در جامعه، رکن سوم تنظیم چشم‌انداز صنعت خدمات مالی در راستای اسناد بالا دستی، رکن چهارم انتظارات بازیگران بالقوه صنعت خدمات مالی بین‌المللی و رکن پنجم انتظارات موسسات بین‌المللی می باشد.

deficiencies such as an increase in bad debt, a lower capability and a lack of incentive for banks to extend loans and government interference in determining interest rates. It also points to the fact that the majority of Iranian banks increasingly act as holding companies instead of as financial institutions. This tendency is accompanied by the growth of nonlicensed financial institutions. With commercial banks unable to cover the financing needs of companies, the stock market also plays a marginal role in providing needed finances to Iranian businesses. Based on the mentioned report, the deficiencies that cause imbalances in the market include economic recession and the consequent decline in demand, bureaucratic red tape, a lack of hard currency funds for key transactions, lack of meaningful cooperation between key elements in the supply chain as well as a lack of efficient contacts between domestic and international businesses. With regard to macroeconomic trends, the report identifies as problematic the multitiered exchange rate system, high inflation, exchange rate fluctuations and an imbalanced and unpredictable government budget. Finally, the report points to the following phenomena as the deficiencies in government conduct: nonexistence of tax incentives for new investment and enhanced production, huge government debts to banks and subcontractors leading to cash flow problems in business units, lack of modern financial instruments for government financing, a lack of a transparent system to clear government debts as well as ongoing government interference in business matters.

المانیتور در گزارشی تحلیلی اقدام به تحلیل تحرکات اقتصادی دولت روحانی طی یکسال اخیر پرداخت.

این گزارش که به قلم بیژن خواجه پور منتشر شده است اصلاحات اقتصادی دولت روحانی را تلاشی جهت مهار رکود معرفی کرده است.

در این گزارش این تلاشها را ابتدا شناسائی مشکلات کلیدی اقتصاد دانسته و تسکین موقت تحریم،تقویت درامد نفت ،کاهش حجم نقدینگی ،بهبود کسب و کار و ... را از مهم ترین دستاوردهای دولت معرفی کرده است .در بخشی از این گزارش نیز به بسته خروج رکود دولت نیز اشاره شده است.

بفهمد که این حملات با هدف اقتصادی بوده یا بخشی از یک عملیات جاسوسی و اطلاعاتی بوده است.پاتریشیا وکسلر سخنگوی این بانک در این باره گفت: شرکت‌هایی در اندازه ما متاسفانه تقریبا هر روز با حملات سایبری مواجه می شود. ما لایه‌های دفاعی چندگانه و سطوح رصد کلاهبرداری برای خنثی سازی هرگونه تهدیدی داریم.خبر این نفوذها در ابتدا توسط بنگاه خبری بلومبرگ گزارش شد که بر انجام این حملات از سوی هکرهای روس اشاره می‌کرد اما کارشناسان امنیتی و مقامات دولتی آمریکا می گویند که هنوز به این نتیجه گیری نرسیده اند.

اخیرا، بخش بانکداری آمریکا هدف هکرهایی با انگیزه‌های اقتصادی قرار گرفته است اما حقیقت این است که جی پی مورگان این کلاهبرداری را پس از آخرین حملات رهایی نکرده است.

Will Rouhani's Iran economic stimulus package work?

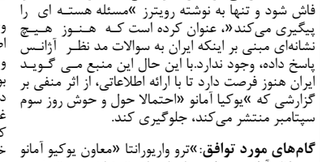

In mid-July, nearly a year after President Hassan Rouhani took office, his administration introduced a package of economic reforms with the objective of moving the economy out of stagflation. The so-called stimulus package has tried to address key challenges in the Iranian economy that, according to the chief economic adviser to the government, Massoud Nili, include a lack of financial resources, market imbalances and disconnects, macroeconomic factors as well as government intervention in the economy. Essentially, the package focuses on key factors that have contributed to and intensified the current recession, such as sanctions and the consequent decline in export revenues, subsidy reforms, the Mehr Housing Project and misplaced foreign exchange policies.

Author Bijan KhajehpourPosted August 25, 2014

The government produced a supporting document to outline its thinking behind the policy package. The corresponding report offers comprehensive details about

اخبار اقتصادی بین الملل

درهفته ای که گذشت

GLOBAL ECONOMIC WARFARE
RISKS & RESPONSES

JPMorgan, other banks hacked, and FBI looks to Russia for culprits

Suspected reprisal for US sanctions resulted in gigabytes of stolen account data.
by Sean Gallagher - Aug 28 2014, 7:31pm

JPMorgan Chase was one of at least five US banks hit by a sophisticated attack against its networks that netted the attacker large volumes of bank account data—for an unknown purpose.
Joe Mabel

The FBI is reportedly investigating whether a sophisticated attack on JPMorgan Chase and at least four other banks was the work of state-sponsored hackers from Russia. The attacks, which were detected earlier this month, netted gigabytes of checking and savings account data, according to a report by The New York Times.

According to one source Ars contacted who claims to be familiar with the investigation at JPMorgan Chase, the attack on the bank stemmed from malware that infected an employee's desktop computer. It was not clear whether the malware was delivered by a web attack or by an email "phishing" attac

"گلوبال اکونومیک وارفار" گزارش داد:

جی پی مورگان و چند بانک مهم امریکائی هک شدند.

بانک جی پی مورگان و حداقل ۴ بانک آمریکایی هدف حملات سایبری پیچیده قرار گرفته‌اند .FBI در حال بررسی نقش روسیه در این هک می باشد .

این منابع افزودند: هکرها به میزان زیادی از اطلاعات این بانک دست یافته‌اند که شامل اطلاعات حساب‌های سپرده مشتریان است.در حال حاضر، اف بی آی در حال بررسی و تحقیق در مورد این حملات است و تلاش می‌کند تا

اخبار کوتاه اقتصادی در هفته ای که گذشت

قیمت نفت افزایش یافت

به گزارش تسنیم، با کاهش تقاضا و فزونی عرضه در حوزه آتلانتیک، قیمت نفت برنت از بالاترین قیمت ۹ ماه اخیر که در ماه ژوئن به ثبت رسیده بود، بیش از ۱۲ درصد کاهش یافت و در هفته گذشته به پایین ترین رقم در بیش از یک سال گذشته رسید.بر اساس این گزارش، در روز جمعه قیمت هر بشکه نفت برنت با ۳۲ سنت افزایش به ۱۰۲ دلار و ۷۸ سنت رسید. نفت خام آمریکا نیز متاثر از آمارهای مثبت اقتصادی این کشور در سه ماهه دوم سال، با ۲۲ سنت رشد یافت، ۹۴ دلار و ۷۷ سنت معامله شد.

قیمت جهانی طلا به ۱۲۸۸ دلار رسید

قیمت طلا در معاملات امروز بازار جهانی ۲ دلار کاهش یافت و به ۱۲۸۸ دلار در هر اونس رسید.به گزارش تسنیم، قیمت طلا روز جمعه تغییر اندکی داشت، اما همزمان با بالا گرفتن تنش ها بین روسیه و اوکراین و افزایش تقاضا برای فلز زرد از سوی سرمایه گذاران، در مسیر ثبت رشد ماهیانه قرار گرفت.قیمت طلا دیروز(پنج شنبه) ۲ دلار کاهش یافت و در سطح ۱۲۸۸ دلار معامله شد.

گرانی برق صنایع به نفع بخش خانگی/ تخلیه شبانه روزی سفره‌های آب زیرزمینی به لعاب برق ارزان

وزیر صنعت، معدن و تجارت گفت: کشور از نظر شدت مصرف انرژی در وضعیت مطلوبی قرار ندارد و تا زمانی که تولید در اولویت نباشد و برق صنایع به مسکونی گران شود، وضعیت بهره‌وری بهتر از این نخواهد شد. به گزارش فارس، محمدرضا نعمت زاده در آئین پایانی دهمین همایش بین‌المللی انرژی بابا اشاره به اینکه لزوم افزایش بهره وری انرژی پیش از پرداختن به بحث‌های افزایش قیمت باید مورد توجه قرار گیرد، گفت: جایگاه کشور در رابطه با انرژی بویژه منابع هیدروکربوری به عنوان نخستین یا دومین کشور دارای منابع طبیعی روشن است و با توجه به اینکه مبحث اصلی این همایش بهره‌وری است این موضوع جای کار زیادی دارد..وی ادامه داد: وزارت نفت می گوید ۲۰ میلیون بخاری گازی در کشور وجود دارد که بهترین گرید موجود Dاست و اگر ما بتوانیم محصولی تولید کنیم که از گرید Dبه گرید Bبرسیم در مدت دوسال پول آن از محل سوخت صرفه‌جویی شده است.وی گفت: کشور از نظر شدت مصرف انرژی در وضعیت مطلوبی قرار ندارد و تا زمانی که در کشور تولید در اولویت نباشد و برق صنایع به نفع واحدهای مسکونی گران شود، وضعیت بهره‌وری بهتر از این نخواهد شدوی ادامه داد: ۹۲ درصد از منابع آبی در اختیار بخش کشاورزی است، اما برق ارزان قیمت این بخش موجب شده است که کشاورزان به صورت شبانه روزی سفره‌های آب زیرزمینی را تخلیه کنند و انگیزه‌ای برای ارتقاء بازده و آبیاری تحت فشار نداشته باشند.

ساخت دو نیروگاه هسته‌ای برق/ برنامه تولید ۱۲،۵ درصد برق کشور از انرژی هسته‌ای

رئیس سازمان انرژی اتمی با بیان اینکه نیروگاه‌های هسته‌ای نسبت به سایر نیروگاه ها مزیت های زیادی دارند، گفت: برنامه احداث دو واحد نیروگاهی به ظرفیت ۲ هزار مگاوات با کشور همسایه در حال پیگیری است. وی ادامه داد: افزون براین زیرساختهای کشور ما در سطح منطقه بی‌رقیب است، به عنوان مثال بالاترین ظرفیت تولید برق در منطقه خاورمیانه متعلق به ایران است و برخورداری از شبکه انتقال گاز به طول تقریبی ۲۶۰ هزار کیلومتر بیانگر وزن بالای ایران برای تبدیل شدن به یکی از بازیگران اصلی در معاملات بازار گاز در سطح بین المللی است.وی اضافه کرد: در حوزه سیاست خارجی نیز ایران با اتخاذ سیاستی متوازن و مستقل جایگاه مناسبی را به عنوان یک عامل تاثیرگذار در روند تثبیت امنیت منطقه‌ای به خود اختصاص داده است و بر خلاف برخی از بازیگران منطقه ای رفتار ما بر پایه خرد سیاسی بنا شده است.

معامله ۸۳۰ میلیاردی بورس کالا در هفته اول شهریور

۵۰۲ هزار تن انواع کالا به ارزش بیش از ۸۳۰۰ میلیارد ریال در هفته ای که گذشت در بورس کالای ایران مورد دادوستد قرار گرفت.به گزارش تسنیم؛در اولین هفته شهریورماه امسال در تالار داخلی و صادراتی محصولات صنعتی و معدنی بورس کالای ایران ۱۸۹هزار تن انواع کالا با ارزشی نزدیک به ۴۹۵۸ میلیارد ریال داد و ستد شد.در این تالار حدود ۱۷۹ هزار تن انواع مقاطع فولادی، ۸۲۳۰ تن انواع مس، چهار هزار تن آلومینیوم، ۲۰۰ تن کک، ۱۰۰ تن کنسانتره مولیبدن و ۶ تن کنسانتره فلزات گرانبها توسط مشتریان خریداری شد.در دو بخش داخلی و صادراتی تالار فرآورده های نفتی و پتروشیمی نیز در مجموع حدود ۲۱۲ هزار تن انواع کالا به ارزش بیش از ۴۲۳۳ میلیارد ریال به فروش رسید و در این تالار نزدیک به ۴۸ هزار تن انواع قیر، حدود ۵۱ هزار تن مواد پلیمری، حدود ۱۸ هزار تن مواد شیمیایی، حدود ۲۶ هزار تن گوگرد و ... ازمشتریان خریداری شد.

قیمت نفت افزایش یافت

به گزارش تسنیم، با کاهش تقاضا و فزونی عرضه در حوزه آتلانتیک، قیمت نفت برنت از بالاترین قیمت ۹ ماه اخیر که در ماه ژوئن به ثبت رسیده بود، بیش از ۱۲ درصد کاهش یافت و در هفته گذشته به پایین ترین رقم در بیش از یک سال گذشته رسید.بر اساس این گزارش، در روز جمعه قیمت هر بشکه نفت برنت با ۳۲ سنت افزایش به ۱۰۲ دلار و ۷۸ سنت رسید. نفت خام آمریکا نیز متاثر از آمارهای مثبت اقتصادی این کشور در سه ماهه دوم سال، با ۲۲ سنت رشد یافت، ۹۴ دلار و ۷۷ سنت معامله شد.

قیمت جهانی طلا به ۱۲۸۸ دلار رسید

قیمت طلا در معاملات امروز بازار جهانی ۲ دلار کاهش یافت و به ۱۲۸۸ دلار در هر اونس رسید.به گزارش تسنیم، قیمت طلا روز جمعه تغییر اندکی داشت، اما همزمان با بالا گرفتن تنش ها بین روسیه و اوکراین و افزایش تقاضا برای فلز زرد از سوی سرمایه گذاران، در مسیر ثبت رشد ماهیانه قرار گرفت.قیمت طلا دیروز(پنج شنبه) ۲ دلار کاهش یافت و در سطح ۱۲۸۸ دلار معامله شد.

گرانی برق صنایع به نفع بخش خانگی/ تخلیه شبانه روزی سفره‌های آب زیرزمینی به لعاب برق ارزان

وزیر صنعت، معدن و تجارت گفت: کشور از نظر شدت مصرف انرژی در وضعیت مطلوبی قرار ندارد و تا زمانی که تولید در اولویت نباشد و برق صنایع به نفع واحدهای مسکونی گران شود، وضعیت بهره‌وری بهتر از این نخواهد شد. به گزارش فارس، محمدرضا نعمت زاده در آئین پایانی دهمین همایش بین‌المللی انرژی بابا اشاره به اینکه لزوم افزایش بهره وری انرژی پیش از پرداختن به بحث‌های افزایش قیمت باید مورد توجه قرار گیرد، گفت: جایگاه کشور در رابطه با انرژی بویژه منابع هیدروکربوری به عنوان نخستین یا دومین کشور دارای منابع طبیعی روشن است و با توجه به اینکه مبحث اصلی این همایش بهره‌وری است این موضوع جای کار زیادی دارد..وی ادامه داد: وزارت نفت می گوید ۲۰ میلیون بخاری گازی در کشور وجود دارد که بهترین گرید موجود Dاست و اگر ما بتوانیم محصولی تولید کنیم که از گرید Dبه گرید Bبرسیم در مدت دوسال پول آن از محل سوخت صرفه‌جویی شده است.وی گفت: کشور از نظر شدت مصرف انرژی در وضعیت مطلوبی قرار ندارد و تا زمانی که در کشور تولید در اولویت نباشد و برق صنایع به نفع واحدهای مسکونی گران شود، وضعیت بهره‌وری بهتر از این نخواهد شدوی ادامه داد: ۹۲ درصد از منابع آبی در اختیار بخش کشاورزی است، اما برق ارزان قیمت این بخش موجب شده است که کشاورزان به صورت شبانه روزی سفره‌های آب زیرزمینی را تخلیه کنند و انگیزه‌ای برای ارتقاء بازده و آبیاری تحت فشار نداشته باشند.

ساخت دو نیروگاه هسته‌ای برق/ برنامه تولید ۱۲،۵ درصد برق کشور از انرژی هسته‌ای

رئیس سازمان انرژی اتمی با بیان اینکه نیروگاه‌های هسته‌ای نسبت به سایر نیروگاه ها مزیت های زیادی دارند، گفت: برنامه احداث دو واحد نیروگاهی به ظرفیت ۲ هزار مگاوات با کشور همسایه در حال پیگیری است. وی ادامه داد: افزون براین زیرساختهای کشور ما در سطح منطقه بی‌رقیب است، به عنوان مثال بالاترین ظرفیت تولید برق در منطقه خاورمیانه متعلق به ایران است و برخورداری از شبکه انتقال گاز به طول تقریبی ۲۶۰ هزار کیلومتر بیانگر وزن بالای ایران برای تبدیل شدن به یکی از بازیگران اصلی در معاملات بازار گاز در سطح بین المللی است.وی اضافه کرد: در حوزه سیاست خارجی نیز ایران با اتخاذ سیاستی متوازن و مستقل جایگاه مناسبی را به عنوان یک عامل تاثیرگذار در روند تثبیت امنیت منطقه‌ای به خود اختصاص داده است و بر خلاف برخی از بازیگران منطقه ای رفتار ما بر پایه خرد سیاسی بنا شده است.

معامله ۸۳۰ میلیاردی بورس کالا در هفته اول شهریور

۵۰۲ هزار تن انواع کالا به ارزش بیش از ۸۳۰۰ میلیارد ریال در هفته ای که گذشت در بورس کالای ایران مورد دادوستد قرار گرفت.به گزارش تسنیم؛در اولین هفته شهریورماه امسال در تالار داخلی و صادراتی محصولات صنعتی و معدنی بورس کالای ایران ۱۸۹هزار تن انواع کالا با ارزشی نزدیک به ۴۹۵۸ میلیارد ریال داد و ستد شد.در این تالار حدود ۱۷۹ هزار تن انواع مقاطع فولادی، ۸۲۳۰ تن انواع مس، چهار هزار تن آلومینیوم، ۲۰۰ تن کک، ۱۰۰ تن کنسانتره مولیبدن و ۶ تن کنسانتره فلزات گرانبها توسط مشتریان خریداری شد.در دو بخش داخلی و صادراتی تالار فرآورده های نفتی و پتروشیمی نیز در مجموع حدود ۲۱۲ هزار تن انواع کالا به ارزش بیش از ۴۲۳۳ میلیارد ریال به فروش رسید و در این تالار نزدیک به ۴۸ هزار تن انواع قیر، حدود ۵۱ هزار تن مواد پلیمری، حدود ۱۸ هزار تن مواد شیمیایی، حدود ۲۶ هزار تن گوگرد و ... ازمشتریان خریداری شد.

شریعتمداری عنوان کرد

حمایت دولت از تولید انرژی‌های نو در کشور

معاون اجرایی رئیس جمهور در ضرورت حمایت دولت از بخش خصوصی در تولید انرژی‌های نو تأکید کرد. به گزارش فارس، محمد شریعتمداری معاون اجرایی رئیس جمهور در مراسم افتتاح بزرگترین نیروگاه خورشیدی کشور که عصر چهارشنبه در شهرستان ملارد انجام شد با تبریک فرا رسیدن هفته دولت گفت: امروز در دنیا بحث استفاده از انرژی‌های جایگزین به سرعت در حال رشد است و ما شاهد سرمایه گذاری خوبی در این زمینه هستیم.وی افزود: امروز سهم انرژی‌های نو از تولید انرژی در جهان از ۲ درصد به بیش از ۶ درصد رسیده است. همچنین میزان استفاده از سوخت‌های فسیلی تا سال ۲۰۵۰ به میزان ۲۰ درصد کاهش خواهد یافت.شریعتمداری در ادامه با تأکید بر این نکته که هم‌اکنون ۹۸ درصد از انرژی تولیدی کشور با استفاده از سوخت های فسیلی است، گفت: خداوند موهبت‌های فراوانی را در خصوص انرژی به کشور ما اعطا کرده است و مجموع ذخایر نفت و گاز در کشور ما به ۴۰۰ میلیارد بشکه نفت می رسد.وی افزود: با این حال دولت مصمم است تا استفاده از منابع جایگزین را بیشتر کند.

نرخ تورم در مرداد به ۲۳.۲ درصد رسید/ تورم نقطه به نقطه صعودی شد

بانک مرکزی نرخ میانگین تورم یکساله در پایان مردادماه را با ۲.۱ درصد کاهش ۲۳.۲ درصد و تورم نقطه به نقطه را با ۰.۱ درصد افزایش ۱۴.۷ درصد اعلام کرد.به گزارش فارس، بانک مرکزی جمهوری اسلامی ایران، نرخ تورم در پایان مرداد ماه سال جاری را ۲۳.۲ درصد اعلام کرد.خلاصه نتایج به‌دست آمده از شاخص بهای کالاها و خدمات مصرفی در مناطق شهری ایران براساس سال پایه ۱۰۰=۱۳۹۰ به شرح ذیل است:شاخص بهای کالاها و خدمات مصرفی در مناطق شهری ایران در مرداد ماه ۱۳۹۳ به عدد ۱۹۹.۳ رسید که نسبت به ماه قبل ۱.۳ درصد افزایش یافت.شاخص مذکور در مرداد ماه ۱۳۹۳ نسبت به ماه مشابه سال قبل معادل ۱۴.۷ درصد افزایش داشته است.نرخ تورم در دوازده ماه منتهی به مرداد ماه ۱۳۹۳ نسبت به دوازده ماه منتهی به مرداد ماه ۱۳۹۲ معادل ۲۳.۲ درصد است.به گزارش فارس، نرخ تورم میانگین در پایان مرداد ماه ۲.۱ درصد کاهش و تورم نقطه به نقطه ۰.۱ درصد افزایش داشته است.

جلسات مجموعه دولت برای مدیریت بحران آب روزانه شد

خبرگزاری تسنیم: قائم مقام وزیر نیرو گفت: ما در مجموعه دولت روزی نیست که در نهادی، سازمانی، وزارتخانه ای جلسه ای برای مدیریت بهینه منابع آب نداشته باشیم، اما شاید تنها شاخه اصلی مدیریت نیست. مدیریت بحران آب دو شاخه دارد؛ دولت و مردم.ستار محمودی افزود: امروز دیگر شرایط دیروز را در سطح منابع آب نداریم، امروز در بسیاری از شهرها در سطح سر به سر تولید و مصرف داریم و در برخی شهرها سطح مصرف از تولید هم بالاتر رفته و این یعنی نیاز به پایش مستمر، کار کارشناسی مستمر، جلسات مستمر و در نهایت مدیریت یکپارچه.

نیویورک تایمز: ایران راکتور اراک را برای رسیدن به توافق تغییر می‌دهد

خبرگزاری تسنیم: یک روزنامه آمریکایی با اشاره به سخنان اخیر رئیس سازمان انرژی اتمی ایران اعلام کرد تهران راکتور آب سنگین اراک را به‌منظور رسیدن به توافق جامع تغییر می‌دهد. تسنیم؛ روزنامه نیویورک تایمز در گزارشی با عنوان »ایران راکتور اراک را برای توافق تغییر می دهد «نوشت: به کلیر صالحی رئیس سازمان انرژی اتمی ایران روز چهارشنبه اعلام کرد مهندسان برق اتمی در ایران بازطراحی راکتور اراک را به‌منظور محدود کردن تولید پلوتونیوم آن آغاز کرده اند. وی ابراز امیدواری کرده است که این تغییر به کاهش اعتراضات غرب از اینکه احتمالاً این پلوتونیوم مصارف نظامی داشته باشد، کمک کند.

مصرف انرژی کشور در یک سال ۷ درصد رشد کرد

خبرگزاری تسنیم: مدیرعامل توانیر گفت: انرژی در کشور بسیار ارزان در اختیار مصرف کنندگان قرار می گیرد و این موجب شده است تا در استفاده از آن رعایت خیلی موارد نشود و مردم بیش از استاندارد از انرژی استفاده کنند.تسنیم؛ همایون حایری افزود: ۷۱ هزار و ۷۲۹ مگاوات ظرفیت نصب‌شده نیروگاهی موجب شده است تا جمهوری اسلامی ایران یکی از رتبه‌های برتر بخش تولید برق را از آن خود کند.مدیرعامل توانیر تصریح کرد: اگر بخواهیم خلاصه‌ای از وضعیت برق ایران را به جهان ارائه کنیم، می توان افزون بر میزان ظرفیت نصب شده نیروگاهی، به ۲۱۷ هزار مگاوات آمپر ظرفیت پست های انتقال و فوق توزیع، ۱۱۰ هزار مگاوات آمپر ظرفیت پست‌های توزیع و محوریت تبادل انرژی در منطقه (تبادل انر